אסיף
חג ישראלי

- תחנה 1 -

אגם כנרת · 1909

בְּרוּכִים הַבָּאִים לַאֲגַם הַכִּנֶּרֶת, אֲגַם הַמַּיִם הַמְּתוּקִים הַגָּדוֹל בְּאֶרֶץ יִשְׂרָאֵל! אֲנַחְנוּ מַתְחִילִים אֶת הַמִּשְׁחָק כָּאן, כֵּיוָן שֶׁלִּפְנֵי קְצָת יוֹתֵר מִמֵּאָה שָׁנִים הִגִּיעוּ הֵנָּה צְעִירִים וּצְעִירוֹת שֶׁרָצוּ לִהְיוֹת פּוֹעֲלִים וְחַקְלָאִים בְּאֶרֶץ יִשְׂרָאֵל. בֶּחָצֵר הַקְּטַנָּה, שֶׁבְּמֶרְכָּזָהּ גַּן יָרָק וּמַטַּע תְּמָרִים, הֵם לָמְדוּ מְלָאכוֹת שׁוֹנוֹת שֶׁיְּהוּדִים לֹא עָסְקוּ בָּהֶן כְּשֶׁחַיּוּ מִחוּץ לָאָרֶץ, וְלָכֵן נִקְרְאוּ 'חֲלוּצִים'. הֵם בָּנוּ יִשּׁוּבִים, סָלְלוּ כְּבִישִׁים, דָּגוּ דָּגִים בַּכִּנֶּרֶת וְגִדְּלוּ יְרָקוֹת. הַחֲלוּצִים הִמְצִיאוּ מִלִּים חֲדָשׁוֹת בְּעִבְרִית, וַאֲפִילוּ יָצְרוּ סוּגֵי יִשּׁוּבִים חֲדָשִׁים דֶּגְמַת מוֹשָׁב וְקִיבּוּץ.

שַׁתְּפוּ זֶה אֶת זוֹ בְּמַעֲשֶׂה שֶׁעָשִׂיתֶם לָרִאשׁוֹנָה הַשָּׁנָה.

רוֹצִים לִלְמֹד עַל חֲלוּצֵי הָעֲלִיָּה הַשְּׁנִיָּה? סִרְקוּ אֶת הַבַּרְקוֹד הַבָּא:

הַגְּדָרוֹת

- אֲנִי קְטַנָּה וַעֲגוּלָה, בִּזְכוּת הַחוֹר שֶׁבִּי צְמָחִים מַרְוִים אֶת צִמְאוֹנָם: .....
- אֲנַחְנוּ רִיבּוּעִים הַשּׁוֹחִים בַּמָּרָק: .....
- אֲנִי גַּם עַגְבָנִיָּה וְגַם דּוּבְדְּבָן: .....
- אֲנִי חֲטִיף מָלוּחַ הַדּוּמֶה בַּצּוּרָה וּבַצֶּבַע לְבָנָנָה: .....
- אֲנִי יִשּׁוּב שֶׁבּוֹ אוֹכְלִים יַחַד וְדוֹאֲגִים אֶחָד לְצָרְכֵּי הַשֵּׁנִי: .....
- אֲנִי מִשְׁתַּזֵּף לִי עַל הַגַּג וְאַתֶּם שָׁרִים בַּמִּקְלַחַת: .....
- אֲנִי מְגִנָּה עַל הָאָרֶץ מִטִּילִים, יֵשׁ אֲנָשִׁים שֶׁהוֹלְכִים עִם מִילָּתִי הָרִאשׁוֹנָה עַל הָרֹאשׁ: .....
- אֲנַחְנוּ כַּדּוּרֵי בָּצֵק קְטַנִּים הַמִּתְבַּשְּׁלִים בְּמַיִם: .....
- אֲנִי מְסַיֵּעַ לָכֶם לְתַכְנֵן אֶת הַנְּסִיעָה: .....
- אֲנִי עֲשׂוּיָה מֵחָלָב וּקְרוּיָה עַל שֵׁם עִיר צְפוֹנִית: .....

תַּפְזוֹרֶת

מַמְשִׁיכִים לְחַדֵּשׁ חִידּוּשִׁים וּלְהַמְצִיא הַמְּצָאוֹת בִּתְחוּמִים רַבִּים וּמְגֻוָּנִים!

לִפְנֵיכֶם תִּפְזוֹרֶת הַמְּצָאוֹת וְחִידּוּשִׁים יִשְׂרְאֵלִיִּים.

ג	ב	י	נ	ה	צ	פ	ת	י	ת	מ
י	ו	ק	כ	ק	ד	ש	ש	נ	י	ע
ר	צ	ו	פ	י	ג	ק	ח	ת	ט	פ
ש	ו	ש	נ	כ	פ	ד	י	פ	ס	ש
ת	ש	ק	ט	ר	ד	ת	ה	ב	מ	ב
ו	נ	ד	מ	פ	פ	צ	ב	ט	ו	ק
י	פ	י	ז	ק	ט	ט	ל	ר	ח	צ
נ	ה	מ	ע	י	י	פ	ר	ו	ז	מ
ב	ח	ר	ת	ח	י	א	ת	ד	נ	ל
ג	ס	ק	ס	ע	א	ו	ג	פ	ח	ע
ע	ד	ו	ד	ש	מ	ש	ו	ע	ע	ז

הַפְּתֶק הַבָּא נִמְצָא בְּ:

אסיף
חג ישראלי

- תחנה 2 -
עתלית · ליד חיפה · 1940

בְּרוּכִים הַבָּאִים לְעַתְלִית.

בָּעֲשׂוֹרִים הָאַחֲרוֹנִים עָלוּ אַרְצָה יְהוּדִים רַבִּים, וְכֵן קָמוּ יִשּׁוּבִים, בָּתֵּי סֵפֶר, תֵּיאַטְרוֹנִים וְעוֹד מוֹסָדוֹת חֲדָשִׁים, אַךְ אֲנַחְנוּ עָדַיִן לֹא עַצְמָאִיִּים, הַבְּרִיטִים שׁוֹלְטִים פֹּה.

הַחֲלוּצִים רָצוּ שֶׁחַבְרֵיהֶם מִחוּץ לָאָרֶץ יִצְטָרְפוּ אֲלֵיהֶם, אֲבָל הַבְּרִיטִים אָסְרוּ עַל עֲלִיָּה יְהוּדִית. הֵם חָשְׁשׁוּ שֶׁהָעֲלִיָּה תִּגְרוֹם לְסִכְסוּךְ וּמִלְחָמָה בֵּין יְהוּדִים לַעֲרָבִים. לַמְרוֹת הָאִיסּוּר, יְהוּדִים צְעִירִים רַבִּים הֶחֱלִיטוּ לַעֲלוֹת בַּחֲשַׁאי. הֵם עָלוּ עַל אֳנִיּוֹת גְּדוֹלוֹת וְיָצְאוּ לְמַסָּע אָרוֹךְ וּמְפָרֵךְ עַד שֶׁעָגְנוּ בְּחוֹפֵי הָאָרֶץ. עוֹלִים אֵלּוּ נִקְרְאוּ 'מַעְפִּילִים'. רוּבָּם הִגִּיעוּ לָאָרֶץ בְּבִטְחָה, וּמְעַטִּים נִתְפְּסוּ וְהָעָבְרוּ לְמַחֲנוֹת מַעֲצָר בְּרִיטִיִּים. אֶחָד מִמַּחֲנוֹת הַמַּעֲצָר נִמְצָא כָּאן בְּעַתְלִית.

רוֹצִים לִשְׁמוֹעַ עַל הַחַיִּים בְּמַחֲנֵה עַתְלִית? סִרְקוּ אֶת הַבַּרְקוֹד הַבָּא:

לִפְנֵיכֶם מִכְתָּב שֶׁל מַעְפִּיל לְמִשְׁפַּחְתּוֹ, הַכָּתוּב בִּכְתָב מוּצְפָּן כְּדֵי שֶׁהַבְּרִיטִים לֹא יְגַלּוּ אֶת כַּוָּנָתוֹ לַעֲלוֹת לָאָרֶץ. גַּלּוּ מָה רָשׁוּם בַּמִּכְתָּב.

אִמָּא, אַבָּא, אֲחוֹתִי הָאֲהוּבָה, אֲנִי יוֹ[illegible] שֶׁאַתֶּם דּוֹאֲגִים לִי. אֲנִי [illegible]יִחַ, הַכֹּל בְּסֵדֶר. יַחַד אִיתִּי נִמְצָאִים בָּאֳנִיָּה עוֹד 1880 מַעְפִּילִים. אֲנַחְנוּ מַפְלִיגִים עַל אֳנִיַּת '[illegible]נְטִיק'. הַצְּפִיפוּת גְּדוֹלָה, אֲבָל אֲנַחְנוּ דּוֹאֲגִים אֶחָד לַשְּׁנִיָּה. מִדֵּי פַּעַם אֲנִי עוֹלֶה לְ[illegible] הָאֳנִיָּה כְּדֵי לִשְׁאוֹף אֲוִיר. לִפְנֵי כַּמָּה יָמִים כִּמְעַט וְנִתְפַּסְנוּ ע"י [illegible] סִיּוּר [illegible]רִי[illegible]י. נִמְלַטְנוּ אֶל בֶּטֶן הָאֳנִיָּה וְכִיסִינוּ אֶת הַפְּתָחִים בְּבַד עָבֶה. לְשִׂמְחָתֵנוּ הוּא [illegible]ס אוֹתָנוּ, וְאָז יָצָאנוּ בְּרִיקּוּדֵי [illegible]. נְצִיגֵי הַ[illegible]ה מִתְיַחֲסִים אֵלֵינוּ יָפֶה וְהֵם מְלַמְּדִים אוֹתִי [illegible]. מְפַקֵּד הַסְּפִינָה מַגִּיעַ מִקִּיבּוּץ יגור שֶׁעַל הַ[illegible]. סִפַּרְתֶּם לִי סִיפּוּרִים עָלָיו כְּשֶׁהָיִיתִי יֶלֶד. בְּקָרוֹב נַגִּיעַ לִנְמַל [illegible]. אֶת הַמִּכְתָּב הַבָּא אֶזְכֶּה לִכְתּוֹב לָכֶם מִשָּׁם. בְּאַהֲבָה וְגַעְגּוּעִים רַבִּים [illegible].

א ב ג ד ה ו ז ח ט י כ

ל מ נ ס ע פ צ ק ר ש ת

הַפֶּתֶק הַבָּא נִמְצָא בְּ:

- תחנה 3 -

תל אביב · 1948

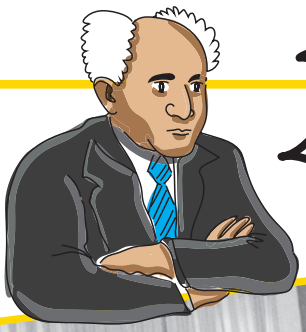

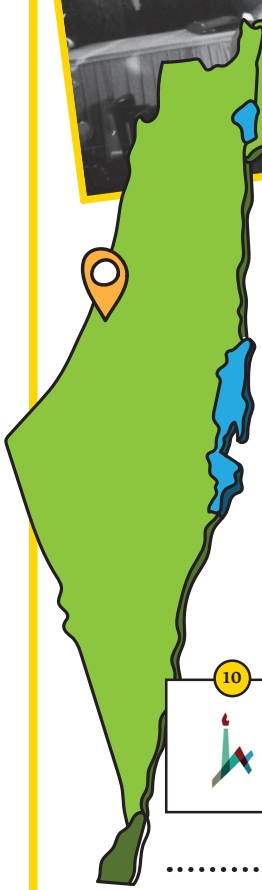

בְּרוּכִים הַבָּאִים לְתֵל אָבִיב.

טוֹב שֶׁהִגַּעְתֶּם הֵנָּה! תּוּכְלוּ לָנוּחַ מִתְּלָאוֹת הַדֶּרֶךְ, וְלִשְׁמוֹעַ עַל הָאֵירוּעַ הֶחָשׁוּב שֶׁהִתְרַחֵשׁ כָּאן בְּדִיּוּק לִפְנֵי 72 שָׁנָה! בְּ-ה' בְּאִיָּר תש"ח דָּוִד בֶּן-גּוּרְיוֹן הִכְרִיז עַל הֲקָמַת מְדִינַת יִשְׂרָאֵל. הָרְחוֹבוֹת הִתְמַלְּאוּ הוֹרִים וִילָדִים נִרְגָּשִׁים שֶׁצִּיפּוּ לִשְׁמוֹעַ אֶת בֶּן-גּוּרְיוֹן מַכְרִיז: 'מְדִינַת יִשְׂרָאֵל הִיא מְדִינַת הָעָם הַיְּהוּדִי'. כָּאן חָתְמוּ בֶּן-גּוּרְיוֹן וְחַבְרֵי הַמֶּמְשָׁלָה הַזְּמַנִּית עַל מְגִילַת הָעַצְמָאוּת שֶׁקָּבְעָה שֶׁמְּדִינַת הַיְּהוּדִים תִּקַּבֵּץ יְהוּדִים מִכָּל הַגָּלֻיּוֹת וְתִנְהַג בְּשִׁוְיוֹן מָלֵא כְּלַפֵּי כָּל תּוֹשָׁבֶיהָ לְלֹא הֶבְדֵּל דָּת, גֶּזַע וּמִין.

לִפְנֵיכֶם אַרְבַּע גִּרְסָאוֹת שֶׁל סֵמֶל הַמְּדִינָה, זֶהוּ אֶת הַסֵּמֶל הַנָּכוֹן

רוֹצִים לִשְׁמוֹעַ אֶת בֶּן-גּוּרְיוֹן מַקְרִיא אֶת מְגִילַת הָעַצְמָאוּת?

סִרְקוּ אֶת הַבַּרְקוֹד הַבָּא:

זֶהוּ אֶת הַסְּמָלִים שֶׁל הַמּוֹסָדוֹת וְהַחֶבְרוֹת הַיִּשְׂרְאֵלִיִּים

.....

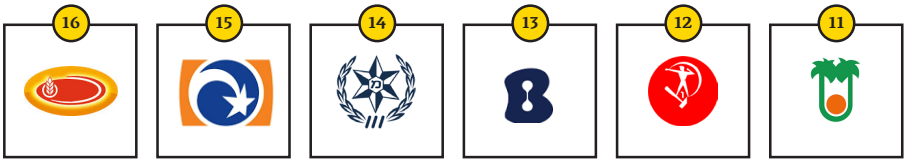

.....

הַפְּתֶק הַבָּא נִמְצָא בְּ:

סִיַּמְתֶּם? בַּחֲרוּ מוֹסֵד אוֹ חֶבְרָה שֶׁמְּעַנְיֵנֶת אֶתְכֶם בְּמִיּוּחָד וְלִמְדוּ אֶת סִיפּוּרָהּ:

מָתַי הוּקְמָה? מִי יִסֵּד אוֹתָהּ? מָה מְעַנְיֵן בְּסִיפּוּר הֲקָמָתָהּ?

- תחנה 4 -

ירושלים · 1948

כָּל הַכָּבוֹד! עֲשִׂיתֶם דֶּרֶךְ אֲרֻכָּה.

הִגַּעְתֶּם לָעִיר שֶׁיְּהוּדִים רַבִּים הִתְפַּלְּלוּ וְחָלְמוּ לְהַגִּיעַ אֵלֶיהָ בְּמֶשֶׁךְ אַלְפֵי שָׁנִים – לִירוּשָׁלַיִם! אַתֶּם בֶּטַח עֲיֵפִים מֵהַטִּיפּוּס. שְׁבוּ רֶגַע, שְׁתוּ מַיִם וְהַקְשִׁיבוּ לְהֶמְשֵׁךְ סִיפּוּרֵנוּ: לְאַחַר הַכְּרָזַת הַמְּדִינָה בְּתֵל אָבִיב, הֵחֵל הָחֵלֶק הַשֵּׁנִי שֶׁל מִלְחֶמֶת הָעַצְמָאוּת. בִּירוּשָׁלַיִם הִתְרַחֵשׁ קְרָב מַר בֵּין הַצָּבָא הַיִּשְׂרְאֵלִי לְבֵין הַצָּבָא הַיַּרְדֵּנִי. הַיַּרְדֵּנִים כָּבְשׁוּ אֶת הַחֶצִי הַמִּזְרָחִי שֶׁל הָעִיר וְעַל הַר זֶה, הַר צִיּוֹן, נִלְחֲמוּ בְּחַיָּלֵי הַהֲגָנָה. פֹּה נִקְבַּע קַו הַגְּבוּל בֵּין יִשְׂרָאֵל לְיַרְדֵּן עַד לִשְׁנַת 1967.

כְּשֶׁתַּעַמְדוּ עַל הַר צִיּוֹן תּוּכְלוּ לִרְאוֹת אֶת הַנּוֹף הַיָּפֶה הַנִּשְׁקָף מִמֶּנּוּ - כְּנֵסִיּוֹת, מִסְגָּדִים, בָּתֵּי כְּנֶסֶת, בָּתִּים עַתִּיקִים לְצַד בָּתִּים חֲדָשִׁים, רְחוֹבוֹת סוֹאֲנִים וְסִמְטָאוֹת צָרוֹת. כָּזוֹ הִיא יְרוּשָׁלַיִם, מְגֻוֶּנֶת בְּנוֹפִים וַאֲנָשִׁים, דָּתוֹת וְעַמִּים.

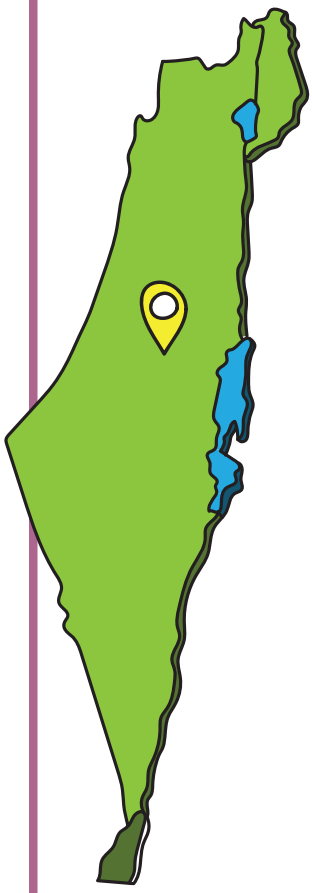

חוֹשְׁבִים שֶׁתּוּכְלוּ לְזַהוֹת אֲתָרִים נוֹסָפִים בִּירוּשָׁלַיִם? סִרְקוּ אֶת הַבַּרְקוֹד לְצִלּוּמֵי רַחְפָן שֶׁל הָעִיר:

לִפְנֵיכֶם חִידוֹת צִיּוּרֵי אֲתָרִים (חֲמִישָׁה מֵהֵם בִּירוּשָׁלַיִם וַחֲמִישָׁה בְּרַחְבֵי הָאָרֶץ)

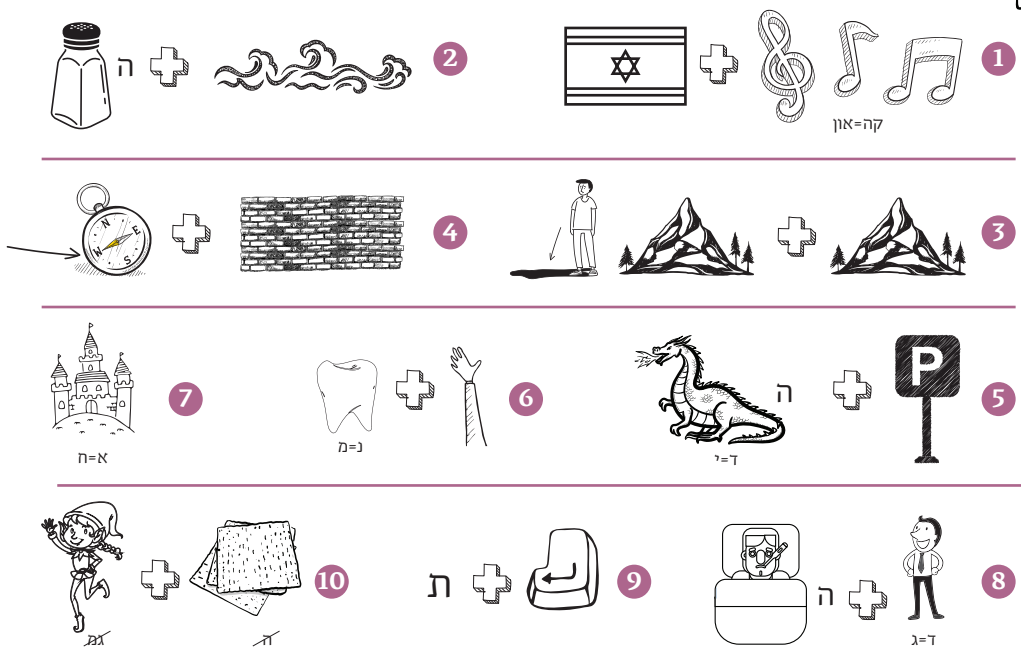

לְאַחַר שֶׁזִּיהִיתֶם, בִּחְרוּ אֲתָר שֶׁמְּעַנְיֵן אֶתְכֶם וְגַלּוּ עָלָיו מֵידָע נוֹסָף בָּרֶשֶׁת:
מָתַי הוּקַם? מָה יֵשׁ בּוֹ? אֵיזֶה סִיפּוּר מְעַנְיֵן מִסְתַּתֵּר בּוֹ?

הַפְּתֶק הַבָּא נִמְצָא בְּ:

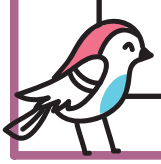

אסיף
חג ישראלי

- תחנה 5 -

מצפה רמון • 1961

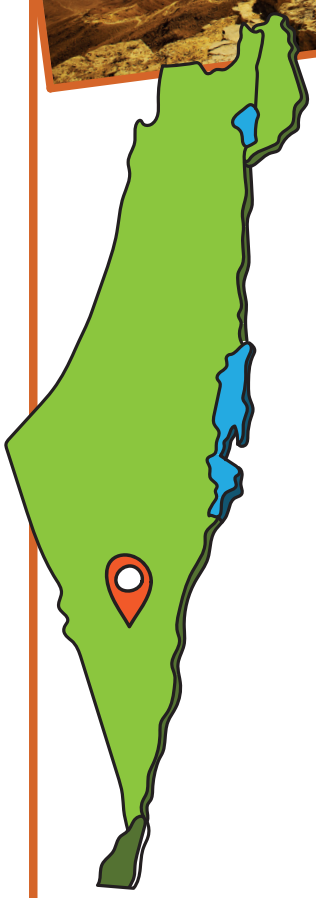

בְּרוּכִים הַבָּאִים לַנֶּגֶב!

לְאַחַר קוּם הַמְּדִינָה הוּקְמָה בְּאֶמְצַע הַמִּדְבָּר, עַל שְׂפַת מַכְתֵּשׁ רָמוֹן, הָעֲיָרָה מִצְפֵּה רָמוֹן. דִּמְּינוּ אֶת הַמְּצוּקִים הַתְּלוּלִים, גִּבְעוֹת הַחוֹל הַצִּבְעוֹנִי וְהַיְעֵלִים הַמִּתְרוֹצְצִים בֵּין הַסְּלָעִים שֶׁל הַמַּכְתֵּשׁ. לְצַד הַיּוֹפִי וְהַשֶּׁקֶט, בְּרֵאשִׁית הַהִתְיַשְּׁבוּת בְּמִצְפֵּה רָמוֹן הָיוּ גַּם קְשָׁיִים. לָקַח לַחֲלוּצִים מְעַט זְמַן, אַךְ מֶהֵר מְאוֹד גִּילוּ מָה גָּדֵל בַּמִּדְבָּר וּמָה לֹא. הֵם עָבְדוּ קָשֶׁה בִּכְרִיַּת מַחְצַבִּים בַּמַּכְתֵּשׁ הַחַם, סָלְלוּ אֶת הַכְּבִישׁ לְאֵילַת, וּכְשֶׁהָיָה פְּנַאי, יָצְאוּ לְטַיֵּל בַּמִּדְבָּר הַיָּפֶה.

סִרְקוּ אֶת הַבַּרְקוֹד לְצִלּוּמֵי רַחְפָּן שֶׁל הָעִיר וְהַמַּכְתֵּשׁ:

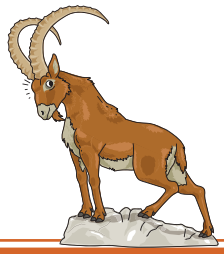

חֲצִי מִשִּׁטְחָהּ שֶׁל מְדִינַת יִשְׂרָאֵל הִינוֹ מִדְבָּר. **בּוֹא נִרְאֶה מָה אַתֶּם יוֹדְעִים עָלָיו!**

◀◀ מִי אֲנִי? חִידוֹת בְּעִקְבוֹת אֲנָשִׁים, חַיּוֹת וְצֶמָחִים בַּמִּדְבָּר

- הַבֶּדוּאִים גָּרִים בְּתוֹכִי: _____
- מְכָנִים אוֹתִי 'סְפִינַת הַמִּדְבָּר': _____
- אֲנִי חַיָּה הַפְּעִילָה בַּלַּיְלָה וּמְסַפְּרִים עָלַי שֶׁאֲנִי עַרְמוּמִי: _____
- אֲנִי חַיָּה טוֹרֶפֶת שֶׁחַיָּה בַּנֶּגֶב וְנִכְחֲדָה. פַּרְוָתִי מְלֵאָה חֲבַרְבּוּרוֹת: _____
- אֲנִי בּוֹר גָּדוֹל מְאוֹד וְיֵשׁ בַּנֶּגֶב כָּמוֹנִי חֲמִישָׁה: _____
- צִבְעֵי אַרְגָּמָן סָגוֹל וַאֲנִי סֵמֶל הַחֶבְרָה לַהֲגָנַת הַטֶּבַע: _____
- בִּימֵי קֶדֶם עָבַרְנוּ בַּמִּדְבָּר, כְּשֶׁבִּסַּלֵּנוּ בְּשָׂמִים וּקְטוֹרֶת: _____
- אֲנִי קִיבּוּץ עַל גְּדוֹת הַמָּקוֹם הַכִּי נָמוּךְ בָּעוֹלָם. בִּשְׁמִי קוֹפֶצֶת חַיָּה: _____
- בֶּן-גּוּרְיוֹן עָבַר לָגוּר כָּאן בִּשְׁנוֹתָיו הָאַחֲרוֹנוֹת: _____

הַפֶּתֶק הַבָּא נִמְצָא בְּ:

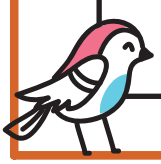

אסיף
חג ישראלי

- תחנה 6 -

אילת • 1979

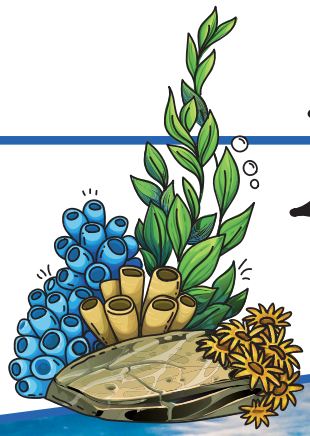

כָּל הַכָּבוֹד! הִגַּעְתֶּם הֵכִי דָּרוֹמָה שֶׁאֶפְשָׁר, הִגַּעְתֶּם לָעִיר אֵילַת!
אַחֲרֵי שֶׁעָלִיתֶם, בְּנִיתֶם, נִלְחַמְתֶּם וְטִיַּלְתֶּם, הִגִּיעַ הַזְּמַן לָנוּחַ. וְאֵין מָקוֹם טוֹב יוֹתֵר מֵאֲשֶׁר עִיר הַחוֹפֶשׁ וְהַיָּם אֵילַת. הַאִם יְדַעְתֶּם שֶׁאֵילַת הִיא הָעִיר הַיְּחִידָה בְּיִשְׂרָאֵל שֶׁאֶפְשָׁר לַעֲבוֹר מִמֶּנָּה בָּרֶגֶל לִשְׁתֵּי מְדִינוֹת שׁוֹנוֹת וּלְבַקֵּר בִּשְׁנֵי פִּלְאֵי תֵּבֵל?

בְּעִקְבוֹת הֶסְכֵּם הַשָּׁלוֹם עִם מִצְרַיִם שֶׁנֶּחְתַּם בְּ-1979 נִתָּן לַעֲבֹר מֵאֵילַת לְמִצְרַיִם וּלְבַקֵּר בְּפִירָמִידוֹת. לְאַחַר חֲתִימַת הֶסְכֵּם הַשָּׁלוֹם עִם יַרְדֵּן בְּ-1994 נִפְתְּחָה הַדֶּרֶךְ אֶל הָעִיר הַקְּדוּמָה פֶּטְרָה. כָּךְ הָפְכָה אֵילַת לָעִיר הַיְּחִידָה בָּאָרֶץ וּבָהּ שְׁנֵי מַעְבְּרֵי גְּבוּל.

רוֹצִים לִשְׁמוֹעַ אֶת הַשִּׁיר הָרִאשׁוֹן שֶׁנִּכְתַּב עַל אֵילַת בְּלִיווּי תְּמוּנוֹת מִקּוּם הַמְּדִינָה?
סִרְקוּ אֶת הַקּוֹד:

הִגִּיעַ הַזְּמַן לָשִׁיר!

לִפְנֵיכֶם חֲמִישָׁה עַנְנֵי שִׁירֵי יוֹם הָעַצְמָאוּת. בְּכָל קְבוּצַת עֲנָנִים מִסְתַּתֵּר שִׁיר אֶחָד.
גַּלּוּ אֶת הַשִּׁירִים הַמִּסְתַּתְּרִים בַּעֲנָנִים, וּלְאַחַר מִכֵּן, בַּחֲרוּ אֶת הַשִּׁיר הָאָהוּב עֲלֵיכֶם וְשִׁירוּ אוֹתוֹ בְּצִוּתָא

נוֹלַדְתִּי, הַמַּנְגִּינוֹת, שָׁלוֹם, אֲנִי, הַמְּדִינוֹת, חֲלוֹם, אֲמוּנָה, אוּמָּה, רוֹצָה, כְּבָר

גֶּשֶׁר, פּוֹרַחַת, נָטַע, בְּיַחַד, יֵשׁ, מִי, כְּבִישׁ, שִׁיר, בַּיִת, בָּנִיתִי, אֶרֶץ

בְּלָשׁוֹנוֹת, דִּיבַּרְנוּ, עָזַבְנוּ, שִׁיָּרָה, רַבּוֹת, וּמְקוֹמוֹת, אָהַבְנוּ, הָאָרֶץ, רְחוֹקִים, שֶׁעָמְלוּ, הַדֶּרֶךְ, בָּאנוּ, חֲלוּצִים, הַרְפַּתְקָת, נִמְשֶׁכֶת, סוֹף

מַקֵּל, הַגְּלִיל, סָבִיב, תַּרְמִיל, אִיתִּי, קַח, בּוֹא, וְשׁוֹקַעַת, אָבִיב, בַּחֲנִיתָה, אַכְזִיב, כָּאן, הַשֶּׁמֶשׁ

יֵשׁ, הַפָּסְטִיבָּלִים, חַג, יוֹם, לִי, תְּרוּעַת, לְשִׁמּוֹחַ, הָאֲמִתִּי, הַלְלוּיָה, הָאֲמִתִּי, שִׁירִי

הַפָּתֵק הַבָּא נִמְצָא בְּ:

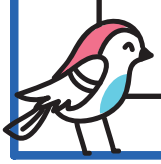

אסיף
חג ישראלי

- תחנה 7 -

הַיִּשׁוּב שֶׁלִּי

צַיְּרוּ אֶת הַיִּשׁוּב שֶׁלָּכֶם:

עֲשִׂיתֶם מַסָּע שָׁלֵם, מִצָּפוֹן לִדְרוֹם הַמְּדִינָה, כְּדֵי לַחֲזוֹר לַמָּקוֹם שֶׁהֵכִי כֵּיף לִהְיוֹת בּוֹ, **הָבַּיִת!** לִפְנֵי שֶׁתִּזְכּוּ בַּמַּטְמוֹן נִשְׁאֲרָה מְשִׂימָה אַחֲרוֹנָה הַקְּשׁוּרָה בִּמְקוֹם מְגוּרֵיכֶם:

שֵׁם הַיִּשׁוּב: .....

מָתַי הוּקַם: .....

מַדּוּעַ קוֹרְאִים לוֹ בִּשְׁמוֹ: .....

.....

שְׁלוֹשָׁה מְקוֹמוֹת/דְּבָרִים שֶׁאֲנַחְנוּ אוֹהֲבִים בַּיִּשׁוּב:

1) .....

2) .....

3) .....

הַצָּעוֹת לִפְעִילוּת סִיכּוּם

- צִבְעוּ אֶת **מַפַּת אֶרֶץ יִשְׂרָאֵל** וְסַמְּנוּ מְקוֹמוֹת נוֹסָפִים שֶׁאַתֶּם אוֹהֲבִים וּמַכִּירִים.
- הָכִינוּ **חִידוֹן אִימוּג'י שֶׁל הַיִּשׁוּב:** חִשְׁבוּ עַל 5 מְקוֹמוֹת מוּכָּרִים בַּיִּשׁוּב שֶׁלָּכֶם. מִצְאוּ לְכָל אֶחָד מֵהֶם סַמְלִיל אוֹ רֶצֶף סַמְלִילִים הַמְּיַצְּגִים אוֹתָם וְשִׁלְחוּ לַחֲבֵרִים שֶׁיְּגַלּוּ.
- הִשְׁתַּתְּפוּ בְּ**הַדְלָקַת מַשּׂוֹאוֹת וִירְטוּאָלִית** שֶׁל מִשְׁפְּחוֹת אָסִיף לִכְבוֹד יוֹם הָעַצְמָאוּת. בְּיוֹם הָעַצְמָאוּת מִתְקַיֵּם בְּהַר הֶרְצֶל טֶקֶס מַשּׂוֹאוֹת בּוֹ מוּדְלָקוֹת 12 מַשּׂוֹאוֹת לְצִיּוּן 12 שִׁבְטֵי יִשְׂרָאֵל. בְּכָל שָׁנָה **נִבְחָר נוֹשֵׂא לַטֶּקֶס** וְנִבְחָרִים מַדְלִיקֵי מַשּׂוֹאוֹת שֶׁהִינָּם חֲלוּצִים בִּתְחוּמָם. הַשָּׁנָה **נַדְלִיק יַחַד מַשּׂוֹאוֹת וִירְטוּאָלִיּוֹת לִכְבוֹדָהּ שֶׁל מְדִינַת יִשְׂרָאֵל**. הִיכָּנְסוּ לַקִּישּׁוּר וְרִשְׁמוּ עֲשָׂרָה דְּבָרִים שֶׁאַתֶּם אוֹהֲבִים בְּיִשְׂרָאֵל: מִנְהָגִים מְיוּחָדִים, מְקוֹמוֹת שֶׁאַתֶּם אוֹהֲבִים לְבַקֵּר בָּהֶם וְכוּ'.

עֲשׂוּ סֶקֶר בִּקְבוּצַת הַוּוֹטְסְאַפּ שֶׁל הַחֲבֵרִים בַּיִּשׁוּב/כִּיתָה:

- מָה הַדָּבָר שֶׁהֵכִי אוֹהֲבִים בַּיִּשׁוּב?
- מִי יוֹדֵעַ מִי הֵקִים אֶת הַיִּשׁוּב שֶׁלָּנוּ וּמָתַי?

שַׁאֲלוּ אֶת הָהוֹרִים אוֹ חַפְּשׂוּ בָּרֶשֶׁת אַרְבַּע עוּבְדּוֹת מְעַנְיְנוֹת עַל הַיִּשׁוּב.

מצאו את המטמון!

אסיף
חג ישראלי

יאללה - מבחן קצרצר:

לפניכם מפה אילמת של ארץ ישראל,

גזרו את נקודות הציון והדביקו במקום שבו הן אמורות להופיע על המפה.

בהצלחה!

אל איפה ביקרנו?

אגם כנרת

עתלית

תל אביב

ירושלים

מצפה רמון

אילת

היישוב שלי!

הַכֹּל פָּתוּחַ

מילים ולחן: נעמי שמר

רָאִיתִי תַּ'כְּנֶרֶת זוֹהֶרֶת בְּטוּרְקִיז
וְגַל סָגוֹל כֵּהֶה הֵרִיעַ וְהִתִּיז,
חָשַׁבְתִּי לְעַצְמִי הַכֹּל עוֹד אֶפְשָׁרִי
כָּל עוֹד אֲנַחְנוּ כָּאן שָׁרִים.

רָאִיתִי אֶת הַסֶּכֶר פָּתוּחַ לִרְוָחָה
וְכָל שִׁפְעַת הַמַּיִם נוֹהֶרֶת בְּשִׂמְחָה,
חָשַׁבְתִּי לְעַצְמִי הַכֹּל עוֹד אֶפְשָׁרִי
כָּל עוֹד אֲנַחְנוּ כָּאן שָׁרִים.

הַכֹּל פָּתוּחַ עוֹד לֹא מְאוּחָר
מַצַּב הָרוּחַ יִשְׁתַּפֵּר מָחָר
זֶה יִתָּכֵן, זֶה אֶפְשָׁרִי -
כָּל עוֹד אֲנַחְנוּ כָּאן שָׁרִים.

הָיִיתִי בְּעֻפּוּלָה הָיִיתִי בְּאֵילַת
וּבְשִׁמּוּרַת הַחוּלָה מָצָאתִי לִי מִקְלָט,
חָשַׁבְתִּי לְעַצְמִי הַכֹּל עוֹד אֶפְשָׁרִי
כָּל עוֹד אֲנַחְנוּ כָּאן שָׁרִים.

בְּתֵל אָבִיב טִיַּלְתִּי חָפְשִׁי מִדְּאָגָה
לְאָן שֶׁהִסְתַּכַּלְתִּי הָיְתָה לִי חֲגִיגָה
חָשַׁבְתִּי לְעַצְמִי הַכֹּל עוֹד אֶפְשָׁרִי
כָּל עוֹד אֲנַחְנוּ כָּאן שָׁרִים.

הַכֹּל פָּתוּחַ עוֹד לֹא מְאוּחָר...

שִׁיר הַשִּׁירָה

מלים: עלי מוהר | לחן: עממי

בִּלְשׁוֹנוֹת רַבּוֹת מִסְפּוֹר דִּיבַּרְנוּ
וְזֶה אֶת זֶה כִּמְעַט בִּכְלָל שֶׁלֹּא הִכַּרְנוּ
וּמִקּוֹמוֹת רַבִּים מְאוֹד עָזַבְנוּ
וְרַק מָקוֹם אֶחָד רָצִינוּ וְאָהַבְנוּ
וּמִקּוֹמוֹת רַבִּים מְאוֹד עָזַבְנוּ
וְאֶל הָאָרֶץ, אֶל הָאָרֶץ בָּאנוּ.
וְנִמְשֶׁכֶת שַׁיָּרָה
מִן הַמַּאָה שֶׁעָבְרָה
רְחוֹקִים כְּבָר הַיּוֹצְאִים
אִיכָּרִים וַחֲלוּצִים
שֶׁעָמְלוּ עָבְדוּ בַּפֶּרֶךְ
בְּלִי לִרְאוֹת אֶת סוֹף הַדֶּרֶךְ
וְעַכְשָׁו עוֹבְרִים אֲנַחְנוּ
לֹא שָׁקַטְנוּ וְלֹא נָחְנוּ
לֹא יַמְשִׁיכוּ בִּלְעָדֵינוּ
זוֹהִי הַרְפַּתְקַת חַיֵּינוּ.

מִגֵּטָאוֹת וּמַחֲנוֹת הִגַּחְנוּ
אֶל הַבִּיצוֹת וְאֶל הַיְּשִׁימוֹן הָלַכְנוּ
מִקְצוֹת עֶרֶב, מֵרוּסְיָה וּפּוֹלַנְיָה
הִדְלַקְנוּ אוֹר גַּם בְּדִימוֹנָה גַּם בִּדְגָנְיָה.
מִקְצוֹת עֶרֶב, מֵרוּסְיָה וּפּוֹלַנְיָה
הִדְלַקְנוּ אוֹר גַּם בְּדִימוֹנָה גַּם בִּדְגָנְיָה.
וּמִכָּל הַגָּלוּיוֹת
וְעִם כָּל הַבְּעָיוֹת
עַם נוֹצַר וְאֶרֶץ קָמָה
וְשָׁפָה אֲשֶׁר נִרְדָּמָה
שׁוּב הִתְחִילָה מִתְעוֹרֶרֶת
וּמְדַבֶּרֶת וּמְדַבֶּרֶת
מִסָּבִיב יֵהוֹם הַסַּעַר
רַב הַקּוֹשִׁי וְהַצַּעַר
אֲבָל יֵשׁ עַל מָה לִשְׂמוֹחַ
יֵשׁ עוֹד אוֹמֶץ, יֵשׁ עוֹד כּוֹחַ.

בּוֹא אִיתִּי אֶל הַגָּלִיל

מילים: אהוד מנור | לחן: יאיר רוזנבלום

קַח מַקֵּל, קַח תַּרְמִיל,
בּוֹא אִיתִּי אֶל הַגָּלִיל,
בּוֹא אִיתִּי בְּיוֹם אָבִיב
נְהַלֵּךְ סָבִיב, סָבִיב.

עִם הַשֶּׁמֶשׁ הַזּוֹרַחַת בְּ-חֲנִיתָה
וְשׁוֹקַעַת בְּאַכְזִיב.
כִּי הַשֶּׁמֶשׁ, כֵּן הַשֶּׁמֶשׁ,
כָּאן הַשֶּׁמֶשׁ, כָּאן הַשֶּׁמֶשׁ לֹא תַּכְזִיב.
כִּי הַשֶּׁמֶשׁ, כֵּן הַשֶּׁמֶשׁ,
כָּאן הַשֶּׁמֶשׁ לֹא תַּכְזִיב,
כָּאן הַשֶּׁמֶשׁ לֹא תַּכְזִיב.

יֵשׁ לִי חַג

מילים ולחן: נעמי שמר

כְּשׁתֵּאָלֵם תְּרוּעַת הַפֶּסְטִיבָּלִים
יְלַבְלְבוּ שִׁירֵי אַהֲבָתִי
אֲנִי יָכוֹל לִשְׂמוֹחַ אֵיךְ שֶׁבָּא לִי
וְזֵהוּ זֶה הַחַג הָאֲמִתִּי

יֵשׁ לִי יוֹם יוֹם חַג
יֵשׁ לִי חַג יוֹם יוֹם
יֵשׁ לִי יוֹם יוֹם חַג
הַלְּלוּיָהּ

הַתִּינוֹקוֹת פִּתְאוֹם יוֹדְעִים לָלֶכֶת
וּבְנֵי הַשֵּׁשׁ יוֹדְעִים פִּתְאוֹם לִקְרוֹא
וְהָאוֹפֶה אוֹפֶה לִי אֶת הַלֶּחֶם
וְזֵהוּ זֶה הַחַג בַּהֲדָרוֹ
יֵשׁ לִי יוֹם יוֹם חַג...

הִנֵּה הַיּוֹם חָלַף הָלַךְ הַגֶּשֶׁם
וּבַמָּרוֹם חַמָּה גְּדוֹלָה תְּלוּיָה
אֶל הַחַלּוֹן חֶמְדַּת נַפְשִׁי נִיגֶּשֶׁת
וְזֵהוּ כָּל הַחַג - הַלְּלוּיָהּ
יֵשׁ לִי יוֹם יוֹם חַג...